



Leidraad Vraagregie Rijk

Uitwerking samenwerking
vraagregisseur Rijk
en Crisis Expert Team Milieu
en Drinkwater



Leidraad Vraagregie Rijk

Uitwerking samenwerking
vraagregisseur Rijk
en Crisis Expert Team Milieu
en Drinkwater

Inhoudsopgave

1. Achtergrond	5
1.1 Inleiding	5
1.2 Leeswijzer	5
2. Systeem vraagregie	6
2.1 Vraagregie Drinkwaterbedrijven	6
2.2 Vraagregie Regionaal	7
2.3 Vraagregie Rijk	7
3. Rol en taakverdeling vraagregie Rijk	8
3.1 Vraagsteller	8
3.2 Vraagregisseur Rijk	8
3.3 Voorzitter Crisis Expert Team (CET) Milieu en Drinkwater	9
4. Processtappen vraagregie Rijk	10
4.1 Ontstaan vraag bij de vraagsteller	10
4.2 Activering vraagregisseur	10
4.3 Ontvangst vraag en afstemming met vraagsteller	11
4.4 Afstemming met vraagregisseurs indienen vraag	11
4.5 Indienen vraag bij voorzitter CET-md	11
4.6 Ontvangst advies van voorzitter CET-md	12
4.7 Afstemming vraagregisseurs ontvangen advies	12
4.8 Terugkoppeling advies aan vraagsteller	12
4.9 Deactiveren CET-md	12
5. Klankbordgroep Vraagregie Rijk	13
Bijlage	14
Colofon	15

1. Achtergrond

1.1 Inleiding

In januari 2015 is de handleiding harmonisatie kennis- en adviesstructuur vastgesteld door de Stuurgroep Nationale Veiligheid (SNV). In de handleiding zijn de kabinetsreactie en de in het rapport 'Eenheid in Verscheidenheid' vastgestelde uitgangspunten uitgewerkt tot een kaderstellend generiek model voor het invullen van de rol van vraagregisseur en de voorzitter Crisis Expert Team (CET). De handleiding biedt onder andere een procedure voor het aanwijzen van een vraagregisseur in geval van een nationale crisis en voor de samenwerking tussen deze regisseur, de vraagregisseurs op regionaal niveau en de voorzitter CET.

In deze leidraad is dit generiek model verder uitgewerkt voor vraagregie Rijk richting het CET Milieu en Drinkwater (CET-md). De werkwijze van het CET-md is vastgelegd in het Handboek Crisis Expert Team Milieu- en Drinkwater. De leidraad is op 24 november 2016 vastgesteld door de Stuurgroep Nationale Veiligheid. De implementatie van vraagregie leidt niet tot veranderingen in de crisisbesluitvormingsstructuur noch in de verdeling van crisisverantwoordelijkheden en bevoegdheden.

De leidraad is vastgesteld binnen de context van de nationale crisisorganisatie zoals omschreven in het Nationaal Handboek Crisisbesluitvorming. De leidraad kan echter tevens als voorbeeld dienen voor:

1. De implementatie van vraagregie richting het CET-md op andere niveaus:
 - regionaal,
 - drinkwaterbedrijven,
 - departementaal.
2. De implementatie van vraagregie Rijk richting andere crisis expert teams (CET's).

1.2 Leeswijzer

Na een algemene omschrijving van de vraagregie structuur bij nationale opschaling in hoofdstuk 2, staat in hoofdstuk 3 de rol- en taakomschrijving beschreven van de drie actoren met betrekking tot vraagregie Rijk; 1) de vraagsteller, 2) de vraagregisseur Rijk en 3) de voorzitter CET-md. Aanvullend worden in hoofdstuk 4 de verschillende processtappen en activiteiten van vraagregie Rijk richting het CET-md beschreven. In hoofdstuk 5 wordt de rol van de klankbordgroep vraagregie Rijk beschreven.

2. Systeem vraagregie

Bij een crisis en/of incident met nationale opschaling is het mogelijk dat er drie type vraagregisseurs (parallel) actief worden. (zie figuur 1).

Het gaat hierbij respectievelijk om vraagregisseurs op het niveau:

- drinkwaterbedrijven,
- regionaal,
- Rijk.

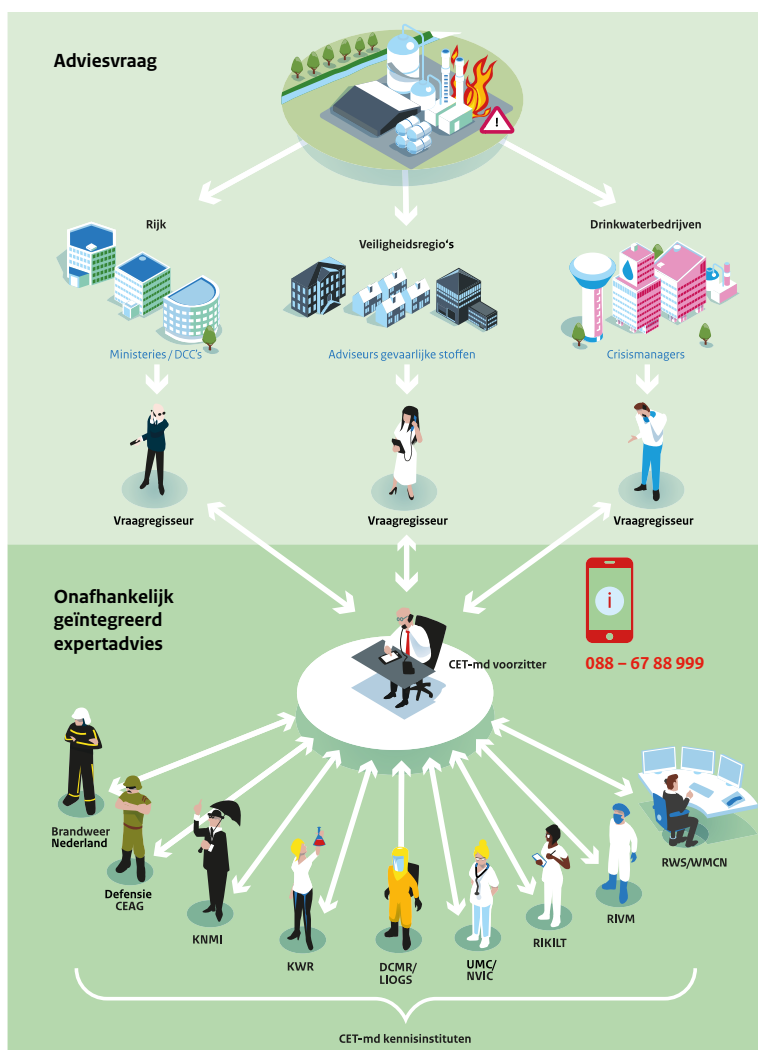

Figuur 1. Geïllustreerde weergave vraagregie uit brochure CET-md

2.1 Vraagregie Drinkwaterbedrijven

Vanuit haar systeemverantwoordelijkheid voor het CET-md, dat per 1 juli 2014 tot stand is gekomen, heeft de Inspectie Leefomgeving en Transport (ILT) expliciete bevoegdheid toegekend aan de drinkwaterbedrijven om als vraagregisseur op te treden richting het CET-md. De drinkwaterbedrijven kunnen bij incidenten en/of crisis zelfstandig en direct contact opnemen met het CET-md.

2.2 Vraagregie Regionaal

Een leider Commando Plaats Incident (CoPI), een Operationeel Leider (OL), een burgemeester of een voorzitter van de veiligheidsregio kan als de bestuurlijke verantwoordelijke een vraagregisseur regionaal aanwijzen. De vraagregisseur is afkomstig uit de bronregio en bundelt en prioriteert de vragen, inclusief eventuele vragen uit de effectregio's. De vraagregisseur fungeert in het regionale model als 'single-point-of-contact' naar het CET-md.

Indien een (vitale) partnerorganisatie¹ direct geraakt wordt door het regionale incident zal een vertegenwoordiger worden uitgenodigd in het crisisteam (CoPI), Operationeel Team (OT) of Beleidsteam (BT) en de vragen via de regionale vraagregisseur stellen aan het CET-md.²

2.3 Vraagregie Rijk

Wanneer bij een (dreigende) crisis en/of incident nationale opschaling plaatsvindt, zoals omschreven in het Nationaal Handboek Crisisbesluitvorming en er behoefte is aan advies vanuit het CET-md, wordt vraagregie Rijk richting het CET-md geactiveerd. De aard en de omvang van de crisis bepaalt bij welk gremium de vraagregie Rijk wordt belegd: het interdepartementaal afstemmingsoverleg (IAO) of het Interdepartementale Commissie Crisisbeheersing (ICCB).³

Aanwijzing van een vraagregisseur vindt vervolgens plaats met inachtneming van de ministeriële bevoegdheid voor het in het geding zijnde crisisvraagstuk. De rol van vraagregisseur Rijk richting het CET-md is belegd bij het Ministerie van Infrastructuur en Milieu (IenM).

Via het NCC worden de Departementale Coördinatiecentra Crisisbeheersing (DCC) geïnformeerd over activering van vraagregie Rijk. Als er reeds een vraagregisseur op departementaal niveau actief is richting het CET-md, gaat deze rol op in vraagregie Rijk. Nationale opschaling zoals beschreven in het Nationaal Handboek Crisisbesluitvorming leidt tot de activering van vraagregie Rijk en het vervallen van de rol van vraagregisseur departementaal.

Naast de vraagregisseur Rijk kunnen de eventueel geactiveerde vraagregisseur regionaal en/of vraagregisseur drinkwaterbedrijven parallel actief blijven.

¹ Drinkwaterbedrijven treden zelfstandig op als vraagregisseur (zie 2.1)

² Invulling van de vraagregisseur in de veiligheidsregio's, oktober 2014

³ Handleiding harmonisatie kennis- en adviesstructuur, Generiek model vraagregisseur nationaal en voorzitter crisis expert team, januari 2015

3. Rol en taakverdeling vraagregie Rijk

Vraagregie Rijk richting CET-md kent drie verschillende rollen: 1) de vraagsteller, 2) de vraagregisseur Rijk en 3) de voorzitter CET-md.⁴ In dit hoofdstuk wordt ingegaan op de verschillende rollen en bijbehorende taken.

NB. Parallel aan de vraagregisseur Rijk richting het CET-md kunnen ook de vraagregisseur regionaal en/of vraagregisseur drinkwaterbedrijven actief zijn.

3.1 Vraagsteller

- Diverse vraagstellers kunnen worden geduid die potentieel belang hebben bij kennisinhoudelijke adviezen van het CET-md ten behoeve van incidenten- en calamiteitenbestrijding, crisismaatregelen en crisiscommunicatie en – besluitvorming.
- De vraagsteller levert de vragen bij de vraagregisseur aan en ontvangt adviezen van de vraagregisseur via email en/of telefonisch. Bij het indienen van de vraag wordt aangegeven: de vraagstelling, de adviesbehoefte, de eventuele prioritering en de gewenste leveringstermijn.
- De vraagsteller is verantwoordelijk voor de heldere articulatie van vragen die betrekking hebben op de respons en/of bestrijding van het (dreigende) incident en/of van een dreigings situatie. Vraagstellers kunnen tevens gezamenlijk een gebundelde vraag aanbieden aan de vraagregisseur.
- De vraagsteller stelt vragen met betrekking tot enkel zijn of haar taken en bevoegdheden.⁵
- De vraagsteller communiceert met één geactiveerde vraagregisseur over zijn of haar vraag (*respectievelijk: de vraagregisseur Rijk, regionaal of drinkwaterbedrijven*).
- De vraagsteller weet op welke expertisevelden het CET-md kan adviseren en ondersteuning kan bieden.

3.2 Vraagregisseur Rijk

- De rol van vraagregisseur wordt toegewezen aan functionarissen en is geen functie op zich. De rol van vraagregisseur moet worden onderscheiden van andere rollen zoals bijvoorbeeld crisismanager of informatiecoördinator.
- Het doel van de vraagregie is om het proces van adviesvraag tot en met ontvangst van het advies door de vraagsteller te vereenvoudigen en te standaardiseren ten behoeve van een snellere en meer integrale crisisbesluitvorming.
- De vraagregisseur is een (door het bevoegd gezag aangewezen) functionaris belast met de coördinatie van de adviesaanvragen aan het CET-md en de terugkoppeling van adviezen vanuit het CET-md aan de vraagsteller.
- De verantwoordelijkheid voor tijdige aflossing van de functionaris die de rol van vraagregisseur Rijk vervuld ligt bij de organisatie die de vraagregisseur levert. Er wordt echter gestreefd door alle betrokkenen om gezamenlijk zorg te dragen voor tijdige aflossing in tijden van incidenten en/of crisis.

De taken van de vraagregisseur Rijk richting het CET-md zijn als volgt:

- De vraagregisseur coördineert, bundelt en prioriteert kennisvragen van vraagstellers en heeft een filterfunctie, waarbij relevante vragen worden doorgezet aan de voorzitter CET-md. De vraagregisseur vervult ook de rol van single point of contact en houdt hierbij rekening met:
 - Prioritering aangegeven door vraagsteller(s) en in afstemming met andere vraagregisseurs;
 - Soortgelijke vragen worden geclusterd aangeboden en besproken met de voorzitter CET-md;
 - Tijd-tempo (acute behoefte aan advies);
 - Type vraag (bijv. risicobeoordeling, ten behoeve van beeldvorming, handelingsperspectief).
- De vraagregisseur bespreekt de kennisinhoudelijke vraag met de vraagsteller, maakt afspraken over gewenste doorlooptijd en stelt de behoeften en verwachtingen van de vraagsteller vast.

⁴ Deze leidraad beperkt zich toch de voorzitter CET van het CET-md.

⁵ Bijv. vragen met betrekking tot de kwaliteit van kraanwater worden via de vraagregisseur drinkwaterbedrijven voorgelegd aan het CET-md.

- De vraagregisseur stelt samen met de voorzitter CET-md de termijn vast waarbinnen de kennisadviezen zullen worden opgeleverd.
- De vraagregisseur draagt zorg voor de terugkoppeling van de kennisadviezen vanuit het CET-md aan de vraagstellers. De vraagregisseur duidt de door de voorzitter CET-md aangeleverde kennisadviezen.
- De vraagregisseur stemt af met andere geactiveerde vraagregisseurs.
- De vraagregisseur is een intermediair; de vraagregisseur heeft geen invloed op (de wijze van) implementatie van het advies.
- De vraagregisseur faciliteert, wanneer nodig, expert-to-expert contact tussen vraagsteller en het CET-md met de voorzitter CET-md.

De vraagregisseur moet aan de volgende kwaliteitseisen voldoen:

- Permanent beschikbaar en bereikbaar zijn.
- Inhoudelijk voldoende kennis van zaken hebben om te communiceren met de voorzitter CET-md en kennisinhoudelijke vragen te kunnen duiden.
- Weten op welke expertisevelden het CET-md kan adviseren en ondersteuning kan bieden.
- In staat te zijn om vragen te bundelen en deze te prioriteren. Evenals verwachtingen af te stemmen met vraagstellers en voorzitter CET-md.
- Beschikken over coördinerend vermogen. De vraagregisseur dient in staat te zijn om de verschillende vragen af te stemmen met de voorzitter CET-md.

3.3 Voorzitter Crisis Expert Team (CET) Milieu en Drinkwater

- De voorzitter draagt zorg voor een efficiënt systeem waarbij adviesaanvragen van de vraagregisseur in ontvangst kunnen worden genomen, deze worden geprioriteerd en ter beantwoording aan de deskundige partij(en) voorgelegd.
- De voorzitter heeft namens het CET-md contact met de vraagregisseur of bepaalt welke andere persoon dat contact namens het CET-md onderhoudt.
- De voorzitter bespreekt met de vraagregisseur de vraag en de prioritering van de beantwoording en maakt afspraken over doorlooptijden.
- De voorzitter informeert zo nodig de vraagregisseur over vragen van andere vraagstellers en/of vraagregisseurs aan het CET-md gericht en stemt de prioritering in overleg met de vraagregisseur Rijk af.
- De voorzitter draagt zorg voor tijdige beantwoording van de adviesvragen.

De werkwijze van de voorzitter CET-md wordt uitgebreid toegelicht in het Handboek Crisis Expert Team Milieu en Drinkwater.

4. Processtappen vraagregie Rijk

Vraagregie Rijk richting CET-md doorloopt een aantal standaard processtappen en activiteiten (figuur 2). Dit proces is een continue en cyclisch proces vanaf het moment van activering tot de de-activering van de vraagregisseur Rijk.

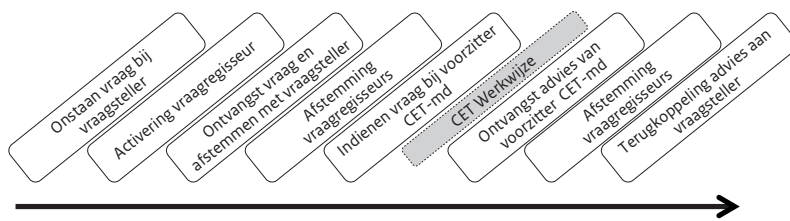

Figuur 2. Processtappen vraagregie Rijk richting CET-md

4.1 Ontstaan vraag bij de vraagsteller

Gedurende een (dreigende) crisis of incident ontstaan er een kennisinhoudelijke vragen bij meerdere bevoegde vraagstellers. De vraagsteller is verantwoordelijk voor het indienen van de kennisinhoudelijke vraag bij de vraagregisseur. De inhoud van de vragen die richting het CET-md worden gestuurd is divers, maar kent als onderscheidend principe dat de vragen van technische aard zijn en/of zijn gericht op feitelijke omstandigheden en risico's. Adviesvragen aan het CET-md zijn:

- het opvragen van een (geïntegreerd) beeld van gemeten of gemodelleerde waarden (meetgegevens);
- een risicobeoordeling op basis van deze gegevens of model;
- een verwachting ten aanzien van de ontwikkeling van het risico;
- en de daarop geadviseerde maatregelen en handelingsperspectieven.

Zowel de vraagsteller als de vraagregisseur draagt zorg voor een goede vraagarticulatie zodat de voorzitter CET-md een duidelijke adviesvraag ontvangt. Bij het indienen van de vraag wordt door de vraagsteller aangegeven:

- de vraagstelling: een heldere vraagformulering (o.a. niet suggestief, eenduidig, zonder dubbele ontkenning).
- de adviesbehoefte⁶: de vraagsteller geeft aan waarvoor het advies nodig is. Gaat het hierbij om beeldvorming, oordeelsvorming of besluitvorming. Het kan hierbij bijvoorbeeld gaan om voorzorgsmaatregelen of (dreigend) gevaar voor burgers.
- de prioritering van vragen bij meerdere vragen.
- de gewenste noodzakelijke leveringstermijn (op basis van type urgentie) De vraagregisseur en de voorzitter CET-md bespreken de haalbare leveringstermijn bij het indienen van de vragen.

4.2 Activering vraagregisseur

De activering van de vraagregisseur Rijk vindt plaats binnen het IAO of het ICCB en wordt gecommuniceerd met het Nationaal Crisiscentrum (NCC), andere geactiveerde vraagregisseurs en potentiële vraagstellers.

Activering van het CET-md gaat altijd in overleg met de voorzitter van het CET-md. Wanneer het CET-md nog niet geactiveerd is verzoekt de vraagregisseur Rijk aan de voorzitter CET-md om het CET-md te activeren.

De voorzitter CET-md kan bij het vervullen van zijn of haar taken vaststellen dat er meerdere vraagregisseurs geactiveerd zijn en informeert de eventueel andere geactiveerde vraagregisseurs hierover.

⁶ Dit protocol zal worden doorontwikkeld i.s.m. het CET-md o.b.v. de uitkomsten van het project 'ontwikkeling advieshulpmiddelen'.

4.3 Ontvangst vraag en afstemming met vraagsteller

In geval van een geactiveerde vraagregie Rijk dient de vraagsteller de kennisinhoudelijke vraag in bij de vraagregisseur Rijk. De vraagsteller en de vraagregisseur dragen beide zorg voor een adequate vraagarticulatie. De vraagregisseur Rijk en de vraagsteller bespreken de vragen en de verwachtingen van de vraagstellers en de gewenste oplevertermijn van het advies.

De vraagregisseur Rijk prioriteert de verschillende ontvangen vragen van vraagstellers (dit wordt afgestemd met de voorzitter CET-md). De vraagregisseur houdt hierbij rekening met;

- Prioritering aangegeven door vraagsteller(s) en in afstemming met andere vraagregisseurs (indien actief);
- Soortgelijke vragen worden geclusterd aangeboden en besproken met de voorzitter CET-md;
- Tijd-tempo (acute behoefte aan advies);
- Type vraag (risicobeoordeling, ten behoeve van beeldvorming, handelingsperspectief);
- De vraagregisseur faciliteert, wanneer nodig, expert-to-expert contact tussen vraagsteller en het CET-md met de voorzitter CET-md.

4.4 Afstemming met vraagregisseurs indienen vraag

Ten behoeve van effectieve vraagregie tijdens een (dreigende) crisis en/of incident stemt iedere vraagregisseur af met de andere geactiveerde vraagregisseurs (zijnde de vraagregisseur veiligheidsregio en/of de vraagregisseur drinkwaterbedrijven) richting het CET-md. Afstemming tussen geactiveerde vraagregisseurs kan te allen tijde worden geïnitieerd. Voor de afstemming tussen de vraagregisseurs is er een standaard telefoonprocedure.

- De geactiveerde vraagregisseurs stemmen waar mogelijk gezamenlijk de prioritering van de vragen voor het CET-md af.
- Bij overeenstemmende vragen kunnen de geactiveerde vraagregisseurs, in overleg met de voorzitter CET-md, samen besluiten een adviesaanvraag gezamenlijk in te dienen bij de voorzitter CET-md, evenals, de adviezen hierop gezamenlijk te ontvangen.
- De vraagregisseurs kunnen er tevens voor kiezen een specifieke vraagregisseur voor een specifiek onderwerp het single-point-of-contact voor het CET-md te laten zijn.⁸

4.5 Indienen vraag bij voorzitter CET-md

De vraagregisseur Rijk dient de vragen in bij de voorzitter CET-md. Iedere adviesaanvraag wordt schriftelijke ingediend, of wordt na mondelinge indiening schriftelijk bevestigd. Adviezen worden tevens schriftelijk opgeleverd door het CET-md.

De vraagregisseur Rijk en voorzitter CET-md:

- bespreken gezamenlijk de behoefte van de vraagsteller en de prioriteiten.
- stellen gezamenlijk de leveringstermijn van het advies vast. Daarbij kan tevens gevraagd worden om een tussentijds voorzorgsadvies te bieden in afwachting van definitieve resultaten.
- bespreken of er meer vraagregisseurs (te verwachten) zijn.

De voorzitter CET-md belegt vervolgens de vragen bij de kennisinstituten van het CET-md.⁹

⁷ Dit protocol zal worden doorontwikkeld i.s.m. het CET-md o.b.v. de uitkomsten van het CET-md project 'Ontwikkeling Advieshulpmiddelen'.

⁸ Bijv. vragen met betrekking tot de kwaliteit van kraanwater worden via de vraagregisseur drinkwaterbedrijven voorgelegd aan het CET-md.

⁹ De interne werkwijze van het CET-md wordt toegelicht in het Handboek Crisis Expert Team Milieu en Drinkwater.

4.6 Ontvangst advies van voorzitter CET-md

De voorzitter CET-md contacteert de vraagregisseur Rijk wanneer een kennisinhoudelijk advies geformuleerd is en licht dit indien mogelijk mondeling toe. Het advies wordt door het CET-md standaard schriftelijk aangeleverd aan de vraagregisseur Rijk.

De vraagregisseur gaat na of het opgeleverde advies voldoet aan de vastgestelde adviesbehoefte en verwachtingen van de vraagsteller(s). Voldoet het advies (nog) niet aan de adviesbehoefte dan wordt met de voorzitter CET-md afgestemd op welke wijze tegemoet te komen aan de adviesbehoefte.

Ontvangers van het CET-md advies dienen te acteren binnen eigen verantwoordelijkheden en bevoegdheden. De vraagregisseur deelt het van de voorzitter CET-md ontvangen advies met de vraagstellers. Het is niet aan de voorzitter CET-md om adviezen te delen met anderen dan de betreffende vraagregisseur(s). Het is aan de vraagsteller zelf om de aangeleverde adviezen al dan niet te delen met derden.

4.7 Afstemming vraagregisseurs ontvangen advies

Eventuele afstemming tussen de geactiveerde vraagregisseurs bij ontvangst van het CET-md advies is afhankelijk van het type crisis en/of incident en de gemaakte afspraken tussen de geactiveerde vraagregisseurs (zie 4.4).

4.8 Terugkoppeling advies aan vraagsteller

De vraagregisseur Rijk koppelt het CET-md advies terug aan de vraagsteller. De adviezen zijn expliciet bestemd voor de geadresseerde vraagsteller. Het is aan de vraagsteller om te bepalen of en wanneer adviezen beschikbaar komen voor derden. De inhoud van het advies wordt door de vraagsteller verder verwerkt, gewogen en al dan niet toegepast ten behoeve van (voorbereiding op) besluitvorming, het treffen van maatregelen, het formuleren van handelingsperspectief en/of crisiscommunicatie. De vraagstellers dragen zorg voor de beleidstechnische, strategische en tactische verrijking van de adviezen.

4.9 Deactiveren CET-md

De voorzitter CET-md besluit in overleg met de vraagregisseur(s) tot het deactiveren van het CET-md, bijvoorbeeld als er geen verdere integrale advisering nodig is. Deactiveren van het CET-md wordt door de vraagregisseur Rijk, richting het CET-md, gemeld aan vraagstellers en het NCC.

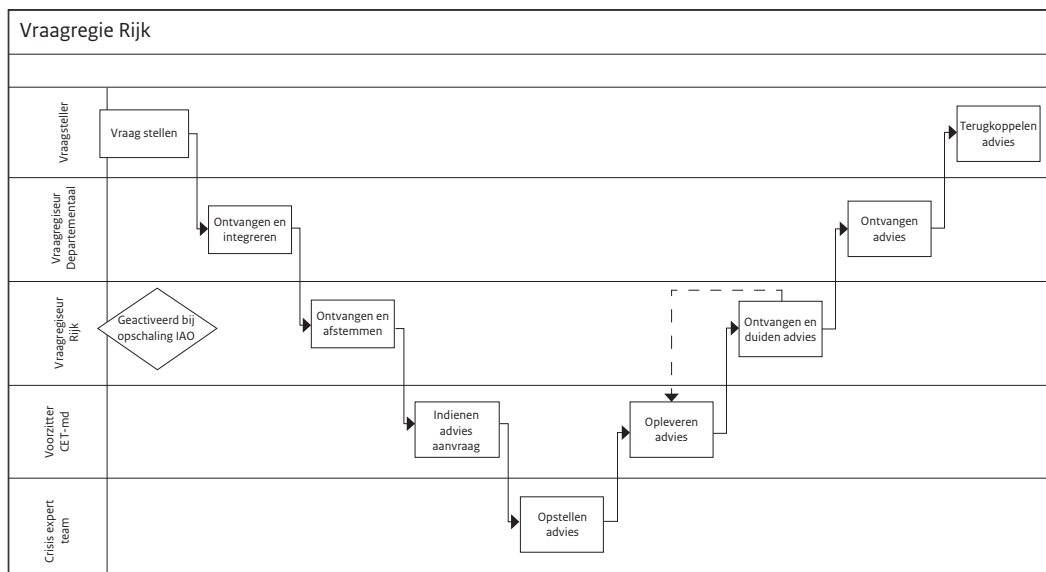

Figuur 3. Stroomschema vraagregie Rijk richting CET-md

5. Klankbordgroep Vraagregie Rijk

De Klankbordgroep Vraagregie Rijk biedt waar nodig ondersteuning bij de implementatie en versterken van vraagregie op nationaal niveau. De klankbordgroep richt zich hiervoor specifiek op het faciliteren van de randvoorwaarden voor vraagregie op nationaal niveau.

Binnen de klankbordgroep wordt onder andere

- *opleiden, trainen en oefenen afgestemd*. De rol van vraagregisseur vergt specifieke kennis en competenties. Vraagregisseurs dienen adequaat te zijn voorbereid op hun rol middels opleidingen en training. Doel van het opleiden, trainen en oefenen van vraagregisseurs evenals vraagstellers is de functionarissen goed voor te bereiden op een daadwerkelijk incident en/of crisis. Iedere respectievelijke organisatie is verantwoordelijk voor het adequaat voorbereiden van haar functionarissen. Er wordt zoveel mogelijk aansluiting gezocht bij OTO plannen en activiteiten tussen de verschillende organisaties (o.a. Nationale Academie Crisisbeheersing (NAC)).
- *evaluaties en lessons learned gedeeld*: Inzet van de vraagregisseur wordt na afloop van incidenten en/of crises evenals oefeningen geëvalueerd om verdere doorontwikkeling te faciliteren. De respectievelijke organisaties zijn verantwoordelijk voor de evaluaties. Inzichten worden onder andere gebruikt voor het doorontwikkelen van protocollen en procedures.
- *organisatorische aspecten besproken*, waaronder het aanwijzen van ruimtes, aanvragen van e-mailadressen en telefoonnummers, updaten van (crisis)handboeken, opstellen van contact- en telefoonlijsten en aanwijzen crisisfunctionarissen en piketdiensten.

De klankbordgroep komt eenmaal per half jaar samen. Aan de klankbordgroep nemen naast de departementale vertegenwoordigers op nationaal niveau tevens vertegenwoordigers van vraagregie regionaal, vraagregie drinkwaterbedrijven en het CET-md deel. De klankbordgroep geeft vorm aan de samenwerking tussen de verschillende vraagregisseurs richting het CET-md. De klankbordgroep geeft daarnaast invulling aan de onderlinge samenwerking tussen vraagregisseurs Rijk van andere CET's.

Bijlage

Deze leidraad is de uitkomst van fase twee van het project harmonisatie kennis- en adviesstructuur uitgevoerd door de interdepartementale werkgroep harmonisatie kennis- en adviesstructuur.

Verschillende documenten liggen ten grondslag aan dit document:

- Eenheid in Verscheidenheid, Uitwerking Advies Bestuurlijke Werkgroep Bovenregionale Samenwerking, Nationaal Coördinator Terrorismebestrijding en Veiligheid (NCTV), Veiligheidsberaad, maart 2013
- Nationaal Handboek Crisisbesluitvorming, NCTV, Ministerie van Veiligheid en Justitie, 2016
- Handleiding harmonisatie kennis- en adviesstructuur, generiek model vraagregisseur nationaal en voorzitter crisis expert team, januari 2015
- Handboek Crisis Expert Team Milieu en Drinkwater (CET-md)
- Advies bestuurlijke werkgroep bovenregionale samenwerking, NCTV, Veiligheidsberaad, juni 2012
- Voortgangsbrief Nationale Veiligheid, 9 april 2015

Colofon

- Afzendinggegevens: Ministerie van Infrastructuur en Milieu
Departementaal Coördinatiecentrum Crisisbeheersing (DCC IenM)
Koningskade 4
2596 AA Den Haag
Postbus 209060
2500 EX Den Haag
- Contactpersoon: mr. Peter Westerbeek
DCC IenM
M +31 615 093 647
peter.westerbeek@rws.nl
- Auteurs: Interdepartementale Werkgroep Harmonisering Kennis en Adviesstructuur
- Rubricering: Ongerubriceerd
- Opmaak: Xerox/OBT, Den Haag
- Datum: 24 november 2016

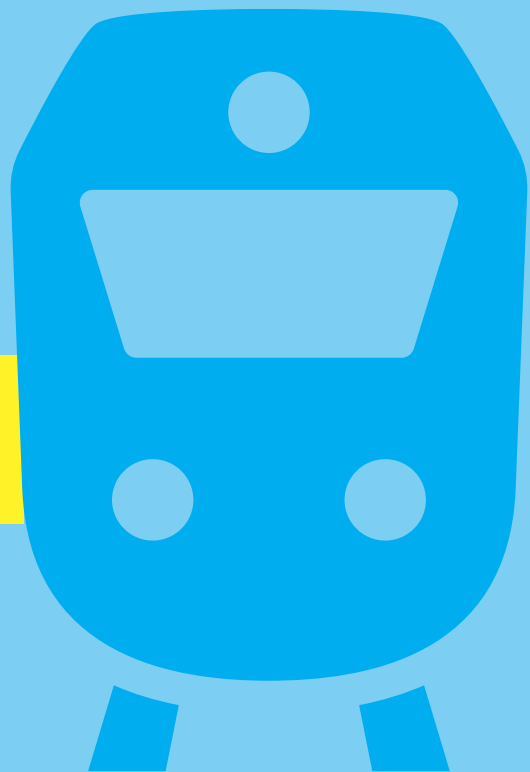
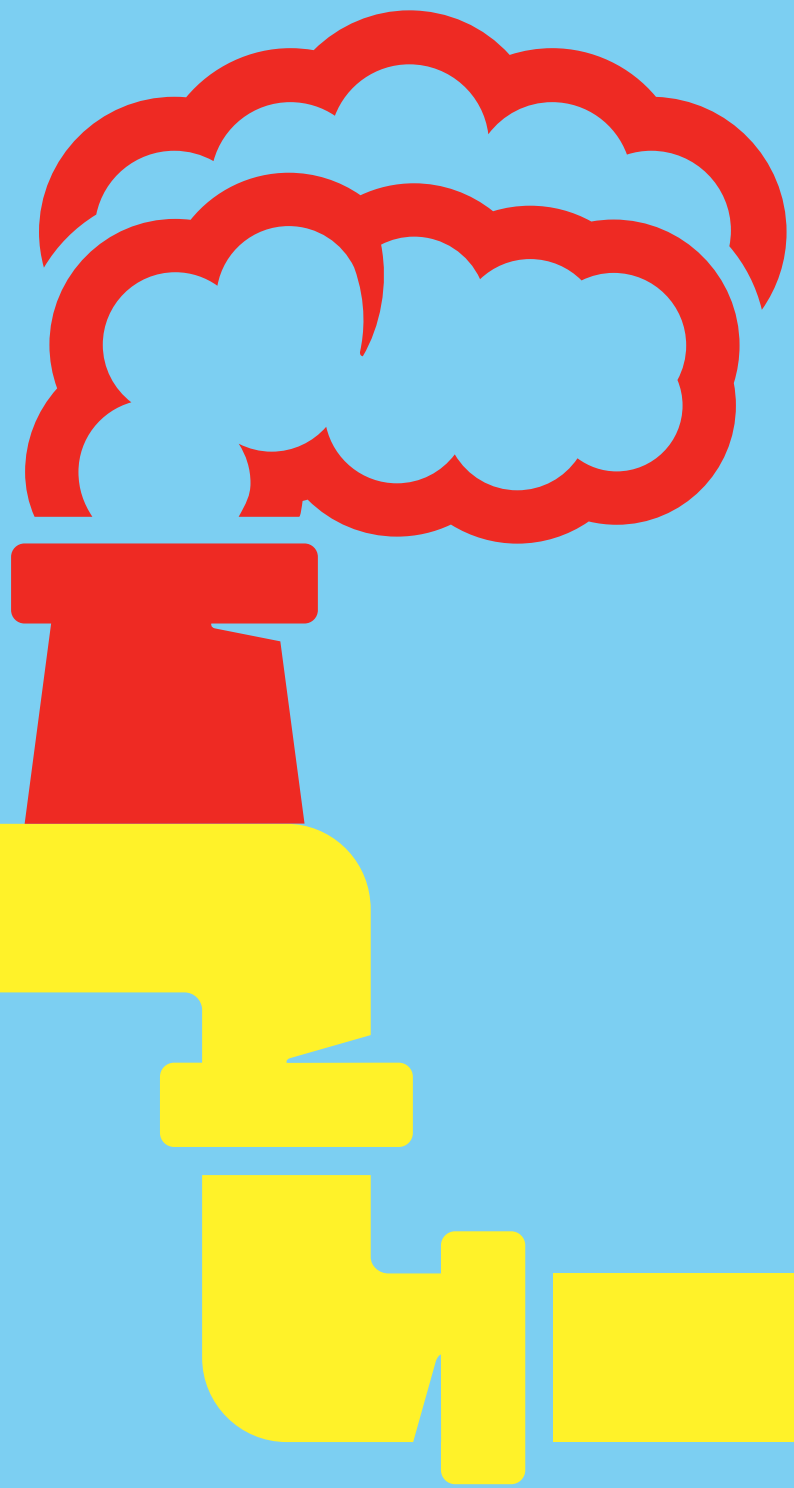

Dit is een uitgave van het

Departementaal Coördinatiecentrum Crisisbeheersing
onderdeel van het Ministerie van Infrastructuur en Milieu

Postbus 20901 | 2500 EX Den Haag
www.rijksoverheid.nl/ienm

december 2016

